

# COMUNE DI CUSANO MILANINO

Notiziario comunale di Cusano Milanino Anno XXVII - N. 1 - Marzo 2013

## Il voto dei cittadini

A pag 16

**Smokie's**  
*Sigarette a Vapore*  
**Smokein**  
*Un nuovo modo di fumare!!!*

**Cusano Milanino**  
Via Sormani, 24 - Tel. 02.39549089  
smokiescusano@gmail.com

**Paderno Dugnano**  
Via Roma, 73 - Tel. 02.39549070  
smokeinpaderno@gmail.com

**OGNI KIT ACQUISTATO  
3 LIQUIDI SMOK'IN  
OMAGGIO**

**KIT DOPIPIO  
A PARTIRE DA € 70  
LIQUIDI  
A PARTIRE DA € 4,50**

**EROS GOMME** di Lunari Eros  
**CORMANO/UNICA SEDE**

Vendita ed Assistenza Pneumatici di tutte le marche  
per la tua Sicurezza in auto, moto, scooter

Cerchi in lega  
Assetti sportivi e accessori  
Tagliandi e revisioni  
Freni, ammortizzatori  
Ricerca condizionatori  
Convenzioni con società leasing  
Officina meccanica

**HERMANI DA EROS GOMME**

20032 Cormano (MI) - Via Po, 76 - Tel./fax 02.86307181 - Cell. 338.5656387 - Email: erosgo00@erosgomme.191.it



# Ciclo di incontri sullo stato di fatto degli edifici scolastici

Per una corretta informazione circa gli interventi manutentivi eseguiti dall'Amministrazione Comunale sugli edifici scolastici, è stato inaugurato un ciclo di incontri avente a tema "LO STATO DI FATTO DEGLI EDIFICI SCOLASTICI – PROBLEMATICHE ESISTENTI, PROGETTI E PROPOSTE".

Si tratta di tavoli di collaborazione e di scambio tra l'Amministrazione Comunale e genitori ed operatori scolastici, per fornire notizie inerenti lo stato di fatto delle strutture, informare sugli interventi eseguiti in programma e fungere da collettore di idee e di proposte per una migliore fruizione delle scuole.

Il primo incontro si è svolto lo scorso 20 novembre ed ha visto coinvolti gli Assessori Lesma, Dal Grande e Proietto con i responsabili degli Uffici Scuola e Gestione Infrastrutture e Patrimonio, i Dirigenti Scolastici dott.ssa Caniato e dott. Berti, i rap-

presentanti del Comitato Genitori e alcuni Consiglieri comunali membri della II Commissione Consiliare permanente. Il secondo incontro, che ha giustamente visto l'estensione della

partecipazione anche agli esponenti della minoranza consiliare, si è tenuto lo scorso 22 gennaio ed il successivo è in programma per il prossimo 28 maggio.

## Scuole in municipio per il giorno del Ricordo

Dal 2004 è stato riconosciuto l'8 febbraio quale "Giorno del ricordo" per rinnovare la memoria della tragedia degli italiani e di tutte le vittime delle foibe, dell'esodo dalle loro terre degli istriani, fiumani e dalmati nel secondo dopoguerra. Per celebrare la ricorrenza, l'Assessorato alla Cultura organizza, per gli alunni della scuola primaria e secondaria di primo grado del territorio, un incontro con il rappresentante dell'**Associazione A.N.V.G.D** (Associazione Nazio-

nale Venezia Giulia Dalmazia). Una mattinata per ripercorrere, in maniera alternativa alla lettura sui testi scolastici, questa tragica pagina della nostra storia, attraverso un documentario e soprattutto le parole di chi quella tragedia l'ha vista da vicino. Per l'occasione è stata allestita, con la collaborazione del Gruppo Fotoamatori di Cusano Milanino, anche una mostra documentaria e fotografica con immagini di repertorio.

**Centro Diagnostico Ambrosiano**

**Cedam Italia s.r.l.**



**Sede di Bresso:**

Via C. Romani 2, ang. V. Veneto  
Punto Prelievi: 02.6195394  
Sport: 02.6140362

**Nuovo Punto Prelievi Accreditato SSN**

Medicina dello Sport  
Poliambulatorio specialistico  
Medicina del lavoro  
Sicurezza e igiene ambientale  
Corsi di formazione  
Laboratorio di tossicologia e  
ricerca droghe d'abuso

**[www.cedamitalia.it](http://www.cedamitalia.it)**





# Il Governo Monti ha messo in crisi i Comuni

Le ripercussioni delle varie Leggi e Decreti del Governo Monti hanno pesato fortemente nelle nostre tasche di cittadini già nel 2012, mal'impatto più disastroso per i Comuni è iniziato dal 1 gennaio 2013.

Nell'agosto 2012 il Presidente di ANCI, Delrio, in merito alla spending review, dava "un giudizio molto negativo. Le riduzioni di spesa previste impediranno ai Comuni di erogare i servizi e di rispettare il patto di stabilità e sarà un disastro."

Nell'autunno scorso noi Sindaci abbiamo riscontrato quanto previsto da Delrio e, al di là d'ogni colore politico, abbiamo protestato sui giornali e presso ANCI-CONORD evidenziando grandi difficoltà a mantenere in pareggio i bilanci preventivi per il 2013.

E' opportuno che i cittadini si rendano conto dei disastri dovuti a una cura sproporzionata applicata dal Governo Monti.

La spending review e la legge di stabilità hanno eliminato ogni possibilità di utilizzare parte degli oneri d'urbanizzazione per le spese correnti, modalità in auge ormai da una dozzina d'anni, indirizzando l'uso solo per spese d'investimento e non per servizi pubblici correnti. Il nostro Comune utilizzava dal 2004 tali entrate per riequilibrare i bilanci delle spese correnti, sfruttando importi annui tra 540.000 e 800.000 euro.

Non potendovi più contare per legge (pur avendone a disposizione) da quest'anno l'Amministrazione è obbligata a ridurre le spese di servi-

zio, col rischio di essere costretta ad aumentare le imposte locali.

Deve essere considerato un altro vincolo posto dalla Legge di stabilità, emessa dal Governo Monti a fine anno. E' stata cancellata la possibilità di utilizzare il plusvalore delle alienazioni patrimoniali per rimborsare la quota di capitale delle rate d'ammortamento mutui annuali. Per Cusano Milanino è una doppia presa in giro, visto che proprio la nostra buona previsione pluriennale aveva già concretizzato un importo di circa 700.000 euro di entrate a questo titolo.

Ecco che questa legge ci priva di questo importo, con impatto indiretto ancora una volta sul settore delle spese correnti per servizi e per stipendi, non certo esagerati, dei dipendenti.

Credete sia finita qui? Scordatelo! Sempre il Governo Monti applica un altro taglio ai trasferimenti comunali, che per Cusano Milanino si quantifica in circa 600.000 euro. Una scelta governativa di tagli finanziari alle entrate comunali così drastica, senza alcuno alleggerimento nelle funzioni e senza una ripartizione pluriennale, crea una evidente riduzione alla autonomia.

Prima obbliga la mia maggioranza politica e la struttura comunale a ridurre ogni spesa non essenziale e corrispondente alla missione del Comune (vedere legge 95/2012); poi riduce i margini di manovra per i servizi, sebbene essenziali; infine lascia intravedere il rischio di aumento delle



imposte per fornire i doverosi servizi. E' bene ricordare che la Giunta Ghisellini ha preso l'impegno di non aumentare per l'anno 2013, né il coefficiente IRPEF comunale né la percentuale fissata per la prima casa. Come solito non stiamo con le mani in mano e stiamo già elaborando la riduzione delle spese non indispensabili; intanto confidiamo che i responsabili dei tre gruppi politici emersi dalle elezioni riescano a costituire un Governo in grado di poter legiferare modifiche alle scelte fatte dal Presidente Monti.

Unica soddisfazione lasciataci dal Governo Monti è di poter spendere per manutenzioni straordinarie; infatti abbiamo già provveduto alle potature nelle vie Dei Fiori, Montebianco, Pieroni, Matteotti. Altresì dicasi per strade e marciapiedi, i cui lavori inizieranno nella seconda metà di marzo.



STUDIO DENTISTICO

© REAL/ILGUADO

## DENTAL CENTER

Autorizzazione n. 19 del 27/03/2001 - Direttore Sanitario Dott. Angelo Rossi

- IMPLANTOLOGIA AVANZATA
- PROTESI FISSA CERAMICA/ZIRCONIA
- PROTESI COMBINATA SU IMPIANTI
- ORTODONZIA INVISIBILE
- SBIANCAMENTO PROFESSIONALE
- ESTETICA DENTALE E DEL VISO

**VISITE E PREVENTIVI GRATUITI CON PROPOSTE DI FINANZIAMENTO A TASSO ZERO**

Via Como, 15 (ang. Via Erba) Cusano Milanino (MI)

PER APPUNTAMENTO TEL. 02.6193096

sito web: [studiodentalcenter.aziendasulweb.it](http://studiodentalcenter.aziendasulweb.it) - email: [info@dentalcenter.191.it](mailto:info@dentalcenter.191.it)



# Un errore firmato dalla Giunta Volpato, l'assessore Lesma rimedia

## Salvaguardati i cittadini ed evitata una causa al Comune

La vicenda dei box interrati di Via D'Azeglio costituiva, fino a qualche settimana fa, una dolorosa spina nel fianco per il Comune di Cusano Milanino. Senza dimenticare le polemiche della scorsa estate sul mancato sfalcio dell'ambrosia e lo stato di abbandono dell'area a verde soprastante (Parco Gramsci).



*L'area riqualificata dopo l'intervento del Comune*

Quello che rischiava di diventare un enorme danno, economico e di immagine, si è però fortunatamente risolto nel migliore dei modi.

Ecco la questione. Nel 2006 il Comune di Cusano Milanino stipula una Convenzione con la ditta Castiglioni per la concessione del diritto di superficie nell'area fra le vie D'Azeglio e Pellico, dove vengono realizzati 130 box interrati.

Diciassette cusanesi stipulano la promessa di vendita. Al momento di rogitare, però, emerge un grave problema.

L'art. 7 della Convenzione, dopo aver indicato in 17.499 euro il prezzo di ciascun box, stabilisce che quella cifra debba venire aggiornata secondo gli indici ISTAT **a partire dal mese di novembre 1996** (inspiegabilmente, poiché la Convenzione risale invece al giugno 2006); questo fa lievitare il prezzo del 38%. I 17 acquirenti fanno causa alla ditta Castiglioni e questa, a sua volta, chiama in giudizio il Comune.

Nel frattempo l'area, non ancora sottoposta a collaudo, resta abbandonata a se stessa: l'accesso è precluso anche al Comune, proprietario

dell'area, il quale non può provvedere a nessun tipo di manutenzione. Alle richieste di sfalcio del verde la Castiglioni fa spallucce.

Un banale errore (1996 anziché 2006) sfuggito, 7 anni fa, all'occhio dei tecnici, della Giunta Volpato e del Consiglio Comunale di allora, che rischiava però di avere pesantissime ripercussioni sull'attuale Giunta Ghisellini.

Qui entra in campo l'Assessore ai Lavori Pubblici Valeria Lesma, che sbrogia la matassa trovando un accordo transattivo con la ditta ed evitando al Comune di doversi costituire in giudizio. Ma soprattutto, evitando ai futuri acquirenti di ritrovarsi nella medesima difficoltà. La ditta costruttrice ha rinunciato alle 17 cause nei confronti del Comune e, in accordo con l'Amministrazione, ha modificato la data errata. La ditta ha inoltre formulato ai 17 acquirenti una proposta transattiva in cui ridimensiona le richieste, calcolando un aggiornamento ISTAT circa del 10%. Il collaudo dell'area è stato effettuato a fine gennaio ed il Parco Gramsci è ora tornato fruibile dalla cittadinanza.

## Riscaldamento nelle scuole

A Cusano Milanino sono presenti 9 scuole comunali, alcune di nuovissima costruzione come il nido Don Giussani di via Colombo, altre situate in edifici storici, come la Scuola Primaria Buffoli di via Edera che risale addirittura agli anni '20.

Conservare e mantenere un simile patrimonio edilizio richiede una costante attenzione, svolta con professionalità e competenza dal Settore Gestione Infrastrutture e Patrimonio: un compito spesso ingrato, poiché il guasto imprevisto o l'evento imponderabile, ripresi dai social network e dai periodici on-line, acquistano immediatamente grande rilievo mediatico facendo dimenticare che tali eventi sono l'eccezione e non la regola.

Accade così che desti particolare clamore la notizia di un esposto, presentato ai Carabinieri in gennaio, in cui un'associazione di genitori denuncia la non efficienza



dell'impianto di riscaldamento presso la scuola media Zanelli, arrivando a paventare gravi rischi per la salute.

Esposto cui fa seguito, nella stessa giornata, un intervento da parte della ASL.

Ma se tanto spazio aveva guadagnato, anche sulla stampa locale, la notizia di presunte carenze da parte dell'Amministrazione Comunale, così non è per la smentita ufficiale: poco o nessun rilievo, infatti, è stato dato alla pubblicazione del referto redatto dalla ASL, nel quale viene sottolineato a chiare lettere che **"In tutte le aule**

**ove sono state eseguite misurazioni si è rilevata una temperatura superiore ai 18°C, che rappresenta il valore minimo previsto dal Regolamento di Igiene tipo della Regione Lombardia"**.

Nessun rischio per la salute dei ragazzi (mai stata in pericolo), ma solo tanto rumore per nulla.



# In arrivo nelle scuole le lavagne multimediali

## Il Comune investe 30mila euro per gli studenti

Una scuola vicina alle esigenze dei ragazzi, che li prepari al mondo del lavoro, deve necessariamente essere all'avanguardia nell'utilizzo delle nuove tecnologie. Per questo l'Amministrazione Comunale ha deciso di sostenere, in modo concreto e sostanzioso, un progetto inerente l'acquisto e l'utilizzo di lavagne interattive multimediali per le scuole del territorio.

Le LIM sono superfici interattive su cui è possibile scrivere, disegnare, allegare immagini, visualizzare testi, riprodurre video o animazioni; sono strumenti utili alla didattica d'aula poiché uniscono la forza della visualizzazione e della presentazione tipiche della lavagna tradizionale con le opportunità del digitale e della multimedialità. Il progetto vede, dal parte del Comune, un investimento di 30mila euro.

Una risorsa economica importante, in un momento così difficile per le casse degli enti comunali, ma che l'Amministrazione ha voluto devolvere a favore degli studenti del proprio territorio.

La scelta del nuovo strumento è dei Dirigenti Scolasti degli Istituti Comprensivi Giovanni XXIII ed Enrico Fermi, che hanno presentato per il corrente anno scolastico un progetto che - nell'ambito di una valorizzazione della tecnologia nelle scuole statali materne, elementari e medie - individuava l'uso delle LIM come strumento idoneo alle scuole del territorio.

Grazie al coordinamento dell'Assessore alla Scuola Raffaella Dal Grande, le proposte delle scuole sono state armonizzate, in maniera tale da formulare una proposta unica per il territorio che garantisca agli alunni dei due istituti le medesime opportunità.

Il complessivo finanziamento di 30mila euro per i due istituti, che comprende anche la formazione specifica dei docenti coinvolti, servirà per l'acquisto di 15 LIM, così suddivise:

**Istituto Comprensivo Giovanni XXIII**

n. 8 L.I.M. (investimento € 16.000)

**Istituto Comprensivo Fermi**

n. 7 L.I.M. (investimento € 14.000)

## Sostituiti 37 caloriferi nelle scuole durante la pausa natalizia

Effettuare i lavori di manutenzione all'interno dei plessi scolastici non è sempre semplice, vista la presenza dei bambini. Per non ostacolare in alcun modo l'attività scolastica, e soprattutto nel massimo rispetto della sicurezza dei bambini, è necessario sfruttare i momenti di vacanza.

Così l'Amministrazione Comunale si è adoperata per intervenire in modo rapido proprio durante le appena passate vacanze natalizie, data l'assenza dei bambini, nonché delle insegnanti e del personale scolastico dalle aule. In pochissimi giorni, in particolare nelle giornate 27, 28 29 e 31 dicembre 2012 e 2 e 3 gennaio 2013, la ditta Bianchini di Paderno Dugnano ha provveduto a sostituire 22 caloriferi all'asilo nido Ghezzi di via Tagliabue e 15 alla scuola dell'Infanzia Montessori in

viale Brianza. I vecchi termosifoni, a batterie lamellari scaldanti, sono stati sostituiti da modelli tradizionali a quattro colonne, maggiormente efficienti: già dal primo giorno di ripresa dell'attività scolastica si è registrata una temperatura più alta di quanto avveniva in precedenza, pur avendo mantenuto lo stesso orario di accensione dell'impianto.

In questo modo si è riusciti a rispondere alle richieste pervenute dalle scuole in maniera tempestiva. Considerando che il problema riguardava l'impianto di riscaldamento, non si è voluto procrastinare l'intervento alla prossima estate, ma si è deciso di agire alla prima occasione utile, compatibilmente con il normale svolgersi dell'attività scolastica e nel totale rispetto della sicurezza dei bambini.

## Potenziamento dei servizi on-line



Burocrazia più snella e tempi più veloci. Questa la missione dell'Amministrazione Comunale, che in quest'ottica ha dato il via a una serie di servizi on line per i cittadini, grazie al lavoro dell'Ufficio Anagrafe, del Ced e dell'Urp. In questi mesi, sono circa 150 cittadini hanno già fatto l'iscrizione on line, richiedendo quindi la password, per poter accedere ai servizi on line forniti dall'Amministrazione Comunale tramite il portale comunale [www.comune.cusano-milanino.mi.it](http://www.comune.cusano-milanino.mi.it). Il servizio, attivato a novembre 2012, si era avviato con lo sportello anagrafe on-line.

Da aprile saranno attivi altri servizi cui poter accedere:

**- Servizi Scolastici e Asili Nido:** sarà possibile consultare la situazione dei pagamenti (tenuto conto dei necessari tempi di registrazione da parte degli uffici bancari, postali e comunali), le presenze e le modalità del servizio (quota giornaliera, n. giorni di frequenza, ecc.). NB: al servizio potrà accedere il genitore che ha effettuato l'iscrizione dei figli a scuola, che quindi dovrà chiedere la password a proprio nome.

**- Servizi Sociali:** consultazione dei pagamenti di assistenza domiciliare, orti, ecc. Utilizzo impianti sportivi e culturali da parte delle Associazioni: consultazione dei pagamenti

Per poter accedere al servizio, occorre registrarsi on-line e andare a ritirare di persona la password all'Ufficio Relazioni con il Pubblico, con un documento di identità valido. Login e password saranno validi anche per i servizi di futura attivazione.

Ricordiamo i servizi già attivi:

- Servizi Anagrafici (accesso con password)
- Albo Pretorio on-line (accesso libero)
- Reclami o petizioni on-line (accesso libero)
- Modulistica (accesso libero)
- Statistiche popolazione (accesso libero)
- Elezioni e risultati elettorali (accesso libero)
- Richiesta on-line del duplicato tessera elettorale (accesso libero)
- Servizi Imprese pompe funebri (accesso riservato alle imprese di Pompe funebri)



# Siamo chiamati a censire e a tutelare gli alberi monumentali



***"Gli alberi sono lo sforzo infinito della terra per parlare al cielo in ascolto"*** (Tagore)

L'incontro con un albero monumentale non può che destare ammirazione: il pensiero corre al tempo trascorso da quando era un germoglio, alla straordinaria capacità di crescita e alla resistenza; ed è spontaneo il confronto tra la nostra breve vita e la sua, spesso secolare, talvolta millenaria.

Questi monumenti della natura, dal latino "monere", ricordare, non possono essere paragonati a "una cosa immobile", se pur di notevole interesse artistico, storico o estetico. Un albero, infatti, è vita.

E oggi, finalmente, gli alberi sono tutelati con la legge dello Stato n. 10/2013, chiesta da anni dalle Associazioni Ambientaliste e da quelle che si occupano della tutela del paesaggio e dei centri storici, dove si trovano alberi secolari che passano nella memoria delle comunità.

La legge dà una definizione di alberi monumentali: "ad alto fusto isolati o in gruppo, che possano essere considerati come rari esempi di maestosità e longevità, per età o dimensioni, o di particolare pregio naturalistico, per rarità botanica e peculiarità delle specie, ovvero che abbiano un preciso riferimento ad eventi o memorie rilevanti dal punto di vista storico, culturale, documentario o delle tradizioni locali".

Sono monumentali anche i filari e le alberate di particolare pregio paesaggistico e storico, anche inseriti nei centri urbani, e gli alberi di particolari complessi architettonici, quali ville, monasteri, residenze storiche private.

La novità introdotta è il censimento degli esemplari imposto ai Comuni: una specie di carta d'identità che dovrà essere aggiornata, monitorando lo stato vegetativo e fitosa-

nitario dell'esemplare arboreo.

L'albero è un prodotto storico irripetibile, un programma genetico vincente che, una volta distrutto, non può più essere recuperato. Quindi, i responsabili di danneggiamenti o abbattimenti incorreranno in una multa da 5 mila a 100 mila euro.

Anche Cusano Milanino ha i suoi alberi monumentali: cedri (piazza delle Rose, parco Matteotti), pioppo (parco Rodari), platani (viale Buffoli), olmi (via Caprifoglio) in aree pubbliche, ed altri, nei giardini privati, di cui non si è a conoscenza. Si invita la cittadinanza a segnalare al Comune, Settore Tutela Ambientale (02-61903336-245 oppure [m.colombo@comune.cusano-milanino.mi.it](mailto:m.colombo@comune.cusano-milanino.mi.it)) la presenza di alberi di particolare pregio, che potrebbero essere ritenuti monumentali, o che potrebbero diventarlo negli anni a venire.

**Dottoressa  
Maria Grazia Colombo**  
Settore Tutela Ambientale

## L'albero più vecchio al mondo?

Una quercia di 13.000 anni che vive sulle colline della California!

## L'albero più giovane?

Quello che hai piantato oggi nel tuo giardino!

## Da gennaio la Tares unifica i tributi sui rifiuti

Dal 1° gennaio 2013 è entrato il Tributo comunale sui rifiuti e sui servizi (Tares).

La Tares sostituisce tutti i vigenti esborsi relativi alla gestione dei rifiuti urbani, sia di natura patrimoniale, sia di natura tributaria, compresa l'addizionale ex-Eca, la Tarsu, la TIA 1 (tariffa di igiene ambientale) e la TIA 2. L'obiettivo è quindi razionalizzare la materia relativa alla gestione del servizio rifiuti, adesso caratterizzata da diverse forme di prelievo.

La novità principale della Tares è che copre non solo il servizio rifiuti, ma anche i costi dei servizi indivisibili (ad esempio illuminazione pubblica, manutenzione strade, verde pubblico, ecc.), nello spirito del federalismo fiscale.

Per coprire i costi dei servizi indivisibili è prevista una maggiorazione di €

0,30/0,40 al mq. Il gettito derivante da tale maggiorazione corrisponde ad un taglio dei trasferimenti statali. La Tares componente rifiuti deve coprire il 100% dei costi del servizio (appalto AIMERI Ambiente srl incluso IVA + altri costi ben specificati).

Come per la TIA, è tenuto al pagamento del tributo chiunque possieda, occupi o detenga, a qualsiasi titolo, locali o aree scoperte, suscettibili di produrre rifiuti urbani, ad esclusione delle aree scoperte pertinenti alle abitazioni e le parti comuni del condominio.

Quindi il soggetto passivo è l'occupante di fatto, con vincolo di solidarietà tra i componenti del nucleo familiare o tra coloro che usano in comune i locali e/o le aree scoperte. La superficie da assoggettare al tributo è la superficie calpestabile.



Come per la TIA, sono soggetta tassazioni locali/aree scoperte dove si possono produrre rifiuti urbani, quindi nella superficie dove si formano di regola rifiuti speciali. Novità: in caso di utilizzi temporanei di durata non superiore a 6 mesi, paga il titolare del diritto reale.

Come per la TIA, le tariffe sono definite secondo la normativa vigente sono approvate dal Consiglio Comunale; sull'importo Tares, esclusa la maggiorazione, si applica il tributo provinciale del 5%.

Novità: non si applica più l'addizionale ex-Eca del 10%.



# Consegna farmaci a domicilio

L'Azienda speciale Farmacia Comunale ha deciso di sviluppare un importante progetto a vantaggio dei cittadini: la consegna dei farmaci e dei prodotti della farmacia a domicilio.

Il servizio è già partito nel luglio del 2011, quando era rivolto ai cittadini anziani non autosufficienti; ora l'impegno è quello di estenderlo a tutta la cittadinanza.

Le consegne sono effettuate il lunedì, mercoledì e venerdì pomeriggio dalle 17 alle 19; le richieste devono pervenire alla farmacia



di via Ticino (telefono 02.6192042) durante gli orari di apertura, e in particolare entro le 11 del mattino del giorno scelto per la consegna. Al momento della telefonata, il cittadino dovrà fornire, su richiesta, alcuni dati anagrafici

che saranno registrati sul modulo Consegna farmaci a domicilio.

Queste le caratteristiche principali del servizio:

gratuito per i cittadini ultrasessantenni non autosufficienti e per le persone riconosciute invalide al 100%;

a pagamento con un costo di 3 euro per ogni consegna per tutti gli altri cittadini;

per consegne urgenti al di fuori degli orari previsti, il servizio resta gratuito per le categorie sopra indicate, mentre ha un costo di 5 euro per tutti gli altri cittadini.

La consegna sarà effettuata da personale della Farmacia o da un delegato fornito di divisa e di tesserino di riconoscimento.

Il servizio è attuato secondo il Regolamento disponibile presso la Farmacia e si può anche richiedere presso gli uffici Amministrativi di Via Marconi, 16 Tel. 0266403357 o consultando il nostro sito.

## Farmacia comunale: si apre la domenica mattina, ampliata l'offerta sconti, nuova viabilità in via ticino

ASFC continua sulla strada dello "Sviluppo e della Solidarietà" che sono alla base delle sue nuove iniziative. Tra le novità comunichiamo le aperture domenicali finalizzate ad una maggiore fruibilità della Farmacia da parte dei cittadini.

**Dal 7 Aprile si apre la domenica mattina.**

Le domeniche interessate saranno due al mese, in fase sperimentale saranno la prima e l'ultima domenica di ogni mese (escluso luglio e agosto), con **apertura dalle ore 9.00 alle ore 13.00**. Sulle vetrine del Punto vendita di Via Ticino, 5, sarà affisso il programma delle aperture.

Per inaugurare la nuova iniziativa, in prossimità della primavera ed dell'estate, **ASFC offrirà, esclusivamente alla Domenica mattina,**

**con sconti fino al 30% e sino a tutto il mese di Settembre,** alcuni prodotti inerenti alla cura e all'igiene della persona.

Sempre per lo stesso periodo, e sempre **solo la Domenica mattina, ASFC offrirà sconti fino al 30% anche per i prodotti da banco dedicati alla cura degli animali da compagnia (cani e gatti).**

Informiamo inoltre che il recente paniere di prodotti SOP-OTC (prodotti da banco) offerti da Novembre 2012, con sconti fino al 30%, ha incontrato l'apprezzamento dei nostri clienti, ragion per cui **abbiamo deciso di proseguire nell'iniziativa, di aggiornare ed ampliare l'elenco che, da lunedì 4 marzo, sino a fine maggio, passerà dagli attuali 32 prodotti scontati a 36.**

L'ultima, ma non per importanza è la novità che interesserà la viabilità di **Via Ticino; dal mese di aprile il Comune ha previsto il doppio senso di marcia** per il tratto della via fino al parcheggio di fronte alla Farmacia, consentendo quindi l'ingresso in auto anche da via Sormani.

A tal proposito ringraziamo l'Amministrazione Comunale per un'opera che sicuramente riqualificherà la strada ed ageverà l'accesso alla Farmacia Comunale.

Le nuove aperture, la gamma allargata dei prodotti scontati e la nuova viabilità confermano la nostra attenzione nei confronti dei cittadini e ci rendono sempre più competitivi.

*Il Presidente di ASFC*  
**Roberto Mastromatteo**



## nuove idee

- Progettiamo e realizziamo arredamenti moderni e classici di alta qualità, anche su misura.
- Nuove idee per un progetto UNICO dalla ristrutturazione muraria all'arredamento completo.
- Esposizione mobili, cucine, complementi e decorazione casa.





# Parte la rassegna "Verdi e i classici - cultura di altri secoli"

Un calendario di appuntamenti fino al prossimo giugno

E' partita in gennaio la rassegna "Verdi e i classici - cultura di altri secoli", organizzata dall'Assessorato alla Cultura del Comune di Cusano Milanino in occasione del bicentenario della nascita di Giuseppe Verdi (10 Ottobre 1813 - 27 gennaio 1901). In calendario una serie di incontri che proseguiranno fino a giugno, con iniziative culturali in ambito musicale, teatrale e di intrattenimento vario, con l'obiettivo di coinvolgere la più ampia parte dei cittadini alla scoperta di una cultura che, nata in altri secoli, è ancora oggi alla base di una conoscenza culturale completa per tutte le fasce di età.

Concerti di musica, naturalmente, ma anche mostre, film, spettacoli teatrali e visite nei luoghi verdiani. Iniziative diverse e linguaggi diversi, con l'intento di coinvolgere tutta la cittadinanza in momenti di svago legati alla bellezza della musica operistica.

Giuseppe Verdi sarà protagonista indiscusso, ma saranno affiancate opere e musiche di altri grandi musicisti classici, come Rossini o Puccini, in un viaggio attraverso la "cultura di altri secoli".

Grande successo per i primi appuntamenti: sabato 2 febbraio il teatro San Giovanni Bosco quasi al completo ha assistito a un concerto di musica classica con arie scelte dalle opere Otello, Traviata, Simon Boccanegra, Trovatore. Sul palcoscenico sono esibiti la soprano Mariangela

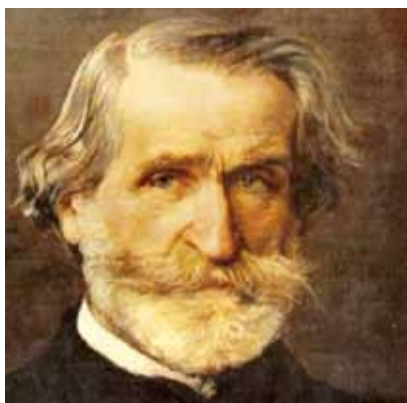

La Palombara e il tenore Andrea Sattin, accompagnati al pianoforte dal maestro Ivano Palma; l'esibizione ha avuto grandissimo successo, e più di uno sono stati i bis richiesti agli artisti.

La rassegna è poi proseguita con uno spettacolo per i più piccoli in occasione del carnevale: "Il Vascello incantato", a cura della Compagnia "Opera Kids", tratto dall'opera "L'olandese volante" di Richard Wagner. L'opera del famoso musicista è stata trasformata ed adattata per il giovane pubblico, che si è così immedesimato nella parte della ciurma del vascello incantato seguendo le meravigliose avventure del capitano. Un evento è stato organizzato anche in occasione della Festa internazionale della Donna: sabato 9 marzo si è tenuto il concerti Musica da donne a donne, con la mezzosoprano Magdalena Aparta e al pianoforte Rita Loffredo, Rosalia Manenti e Silvana Santoro

Ecco i prossimi appuntamenti.  
*Domenica 17 marzo, alle 21*  
**CONCERTO DEL CORPO MUSICALE SANTA CECILIA**  
**In occasione dell'anniversario dell'Unità d'Italia.**  
Al Teatro San Giovanni Bosco, con ingresso libero.

*Sabato 18 maggio*  
**VISITA AI LUOGHI VERDIANI**  
**Viaggio verso Busseto e i luoghi d'origine di Giuseppe Verdi.**

Dalle 7,15 alle 20,30; costo di partecipazione 55 euro. Informazioni e prenotazioni: Associazione I Tigli, casina Parco G. Matteotti, dal lunedì al venerdì dalle 9 alle 12, telefono 333/8073157.

## Angolo della poesia

### Donna

*Donna in attesa del divenire con determinazione tieni per mano il più vicino sicuramente sarà più facile l'attesa verso il tuo orizzonte*

**Giannina Presotto**

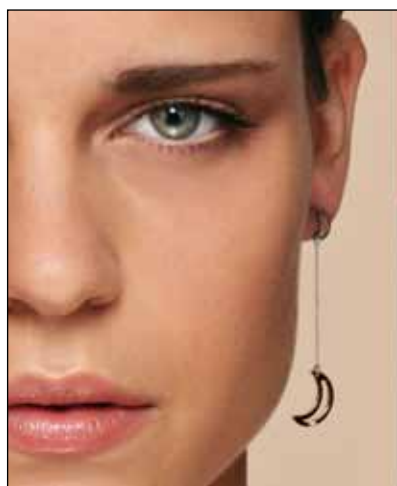

## COMPRO ORO PAGO IN CONTANTI

**CUSANO MILANINO**

• Via Sormani, 24 Tel 02.66403399

**BRESSO**

• Via V. Veneto, 71 Tel 02.61039998

[www.oroineuro.it](http://www.oroineuro.it)





# In Biblioteca per scoprire e conoscere Giuseppe Verdi

In occasione delle celebrazioni del Bicentenario della nascita, le occasioni per conoscere Giuseppe Verdi e la sua opera sono davvero innumerevoli.

Tra le ultime novità editoriali segnaliamo in particolare:

- Riccardo Muti, *Verdi, l'italiano. Ovvero, in musica, le nostre radici*, Rizzoli: un omaggio appassionante al compositore con cui il Maestro si è misurato più a lungo e con cui ha condiviso speranze e trionfi;

- Riccardo Baudinelli, *Giuseppe Verdi. I luoghi della vita e della musica*, Mattioli 1885: una guida "turistico-musicale" che accompagna alla scoperta dei luoghi legati alla vita e alla musica di Verdi, siano essi teatri, case, hotel, monumenti, locali storici, archivi, biblioteche;

- Eduardo Rescigno, *VivaVerdi. Dalla A alla Z Giuseppe Verdi e la sua opera*,



BUR: un affascinante e corposo dizionario che ricostruisce, tramite parole chiave, le trame e i personaggi delle opere, gli incontri con gli eroi del Risorgimento, gli aneddoti della vita privata e i retroscena delle prime rappresentazioni teatrali nei grandi teatri europei.

Tra le più accreditate informazioni presenti nel Web indichiamo il sito dell'Istituto Nazionale di Studi Verdiani di Parma - [www.studiverdiani.it](http://www.studiverdiani.it) -, quello del Museo Giuseppe Verdi di Busseto - [www.museogiuseppeverdi.it](http://www.museogiuseppeverdi.it) - e il sito ufficiale delle celebrazioni del Bicentenario, a cura della Regione Emilia Romagna e della Provincia di Parma - [www.giuseppeverdi.it](http://www.giuseppeverdi.it) -.

In Biblioteca, inoltre, potrete ottenere in prestito la discografia di Giuseppe Verdi, in cd e in dvd, principalmente grazie alle raccolte del Fondo Grez-



zi, costituito dalla donazione della raccolta privata di musica classica ed operistica del compianto prof. Angelo Giorgio Grezzi, ricercatore e docente presso la facoltà di Lettere e Filosofia dell'Università Cattolica di Milano e per anni Presidente della Cooperativa Edificatrice di Cusano Milanino.



Non perdetevi questa occasione per incontrare anche in Biblioteca questo grande compositore italiano, perché "Verdi è il musicista della Vita... È un compositore talmente capace di mettere a nudo e trattare le nostre passioni e i nostri dolori, i nostri pregi e i nostri difetti, che noi ci riconosciamo in essi, e questo è uno dei motivi della sua universalità." (da R. Muti, *Verdi, l'italiano. Ovvero, in musica, le nostre radici*, Rizzoli 2012, p. 19).

Scopri tutti i prodotti che Volkswagen Financial Services ha ideato per te.

Volkswagen raccomanda **EDGE PROFESSIONAL**

**IN UN SECONDO**  
L'UOMO È IN GRADO DI ELABORARE  
SOLO SEI PAROLE. MA UN'IMMAGINE COMPLETA.

[www.nuova-golf.it](http://www.nuova-golf.it)

## Nuova Golf. L'infotainment nella sua massima espressione.

Nuova gamma di sistemi di infotainment. Display touchscreen a colori da 5 a 8 pollici con sensori di prossimità che anticipano la funzione prescelta all'avvicinarsi della mano e comandi vocali. Interfaccia Bluetooth, AUX-IN e USB. Navigazione cartografica 3D. Nuova Golf, un unico obiettivo: adattarsi perfettamente alle esigenze di chi la guida.

**Devi conoscere le persone per costruire la loro auto.**

**Nuova Golf. Ancora da 17.800 euro.**



Das Auto.

## LOMBARDO AUTO

Via Sormani, 7/A - Cusano Milanino (MI) - Tel. 02.61.92.237 - [www.lombardoauto.it](http://www.lombardoauto.it)

Prezzo riferito a Golf 1.2 TSI Trendline BlueMotion Technology 77 kW/105 CV (IPT escl.). La vettura raffigurata è puramente indicativa. Valori massimi: consumo di carburante, ciclo comb. 5,3 l/100 km - CO<sub>2</sub>: 123 g/km.



## Chiuso il contenzioso su via Ippocastani e incassati 500mila euro per i lavori: obiettivo raggiunto per la Giunta Ghisellini

Mercoledì 27 febbraio l'Amministrazione di Cusano Milanino è riuscita a portare a termine un altro degli obiettivi che si era prefissata al momento del suo insediamento: chiudere il contenzioso sull'area di via Ippocastani, che si trascinava da oltre trent'anni.

Con la firma della convenzione, si è quindi ufficialmente chiuso il contenzioso e, di conseguenza, l'Amministrazione Ghisellini è riuscita definitivamente ad allontanare il rischio di un danno che sarebbe costato milioni di euro alle casse comunali, e quindi alle tasche dei cittadini.

In più, la città guadagna circa 42.000 metri quadrati destinati a verde pubblico, oltre a 2.000 metri quadri che saranno destinati a parcheggio pubblico.

Su quest'area i lavori di riqualificazione saranno fatti direttamente dal Comune, anche se il carico oneroso è invece rimasto all'operatore, che ha già versato nelle casse comunali 500mila euro, cifra ancor più rilevante in un periodo così difficile per i conti pubblici. L'Amministrazione si muoverà secondo il progetto preliminare approvato e la programmazione prevista nella convenzione. Nel dicembre 2009, dopo solo 6 mesi di mandato, il Consiglio

Comunale approvava una Variante volta alla ripermimetrazione delle aree ricadenti all'interno del Parco Grugnotorto, ampliandolo di circa 35.500 mq, a fronte di uno stralcio di circa 10.470, aumentando di fatto la superficie destinata a Parco.

Un atto che ha sancito la chiara volontà della Giunta Ghisellini di risolvere il contenzioso che si trascinava da decenni, dando inizio al nuovo corso di proposte per il Piano Integrato di Intervento che interessava l'area di 52.470 mq. L'area interessata dall'edificazione residenziale è pari a mq 8.000. L'aumento del carico urbanistico previsto è di 80 abitanti.

Nella zona del parco pubblico sono previsti la realizzazione di una pista ciclopedonale (nel rispetto del filare di alberature esistente), il rifacimento di via Ippocastani con il contemporaneo spostamento della relativa illuminazione e la creazione di parcheggi pubblici.

Questo è un esempio di come una collaborazione chiara e trasparente fra pubblico e privato possa portare a risultati concreti a vantaggio della comunità.

Ora non resta che andare avanti con l'approvazione dei progetti per riqualificare l'area, il tutto a vantaggio dei cittadini.



## Nido aperto

Per tutti i genitori con bambini... il nido si apre per tutte le curiosità. Appuntamento al nido Ghezzi di via Tagliabue

**giovedì 14 marzo:** alle 18: "PICCOLO TEATRO AL NIDO" - alle 18.30: visita degli spazi

**sabato 23 marzo:** dalle 10 alle ore 12.30: visita degli spazi

Appuntamento al nido Don Giusani di via Colombo:

**sabato 16 marzo:** dalle ore 10.30 alle ore 12.30: visita degli spazi

**martedì 26 marzo:** dalle ore 18.00 alle ore 19.30: visita degli spazi

Le educatrici accompagneranno i presenti a visitare i nidi, e saranno a disposizione per rispondere a tutte le domande al fine di accompagnare i genitori in una scelta educativa consapevole.

## Cà Nostra: il nostro specialissimo "Buon anno!"



Sono ormai sette anni che noi della Compagnia "Ca' Nostra" festeggiamo con i nostri amici più cari (il nostro affezionato pubblico) la notte di Capodanno.

Sì, sono sette anni ma non ci siamo ancora abituati, perché ogni volta l'emozione, l'affetto e il calore riempiono il teatro e i nostri cuori esattamente come la prima volta. Per tutto dicembre, mettiamo da parte gli abiti di scena e indossiamo scarpe da ginnastica, tute, felpe...

l'abbigliamento che ti permette di correre da una parte all'altra di Cusano e dintorni. Perché il pubblico, come gli ospiti di Carla e Oreste, i fortunati protagonisti del tutto esaurito di "Natale al Basilico", sono sacri, e pertanto meritano solo il meglio. Ecco quindi che, tra una prova e l'altra, organizziamo il rinfresco e, quando tutto è pronto, continuiamo a guardare l'orologio, impazienti per l'arrivo dei nostri amici, perfettamente puntuali: è tempo di mettere in scena la magia. Sipario. Si comincia. Il tempo si ferma, e ci ricordiamo della sua esistenza solo perché a mezzanotte il brindisi è doveroso, ma, sinceramente, non ci rendiamo conto del tempo che scorre, perché il nostro unico pensiero è divertirci facendo divertire. La commedia di Capodanno

ha un qualcosa in più, in quanto caratterizzata da quel trait-d'union che cancella il dislivello fra palcoscenico e platea, da quell'anello di congiunzione che, per un attimo, ci fa sentire tutti uniti e parte di un'unica famiglia di più di trecento persone.

Siamo noi della Compagnia "Ca' Nostra" che dobbiamo dire grazie a chi, come voi, ci seguite con intramontabile affetto da anni, divertendovi con noi e dandoci la forza di credere sempre in questa Compagnia dalla lunga tradizione. Abbiate pazienza, perché in men che non si dica vi daremo l'opportunità di conoscere "L'Amante del Ragioniere". L'appuntamento è per i giorni: 13 - 19 - 20 aprile alle 21; 14 aprile alle 15; 23 maggio alle 21 al teatro San Giovanni Bosco.



## Nuova Dacia Sandero. Realizza i tuoi desideri a € 7.900\*.

DACIA  
GRUPE RENAULT

[www.dacia.it](http://www.dacia.it)

DACIA  
**WAY**  
READY FOR NEXT GENERATION

**SOLO CON DACIA WAY A € 149\*\* AL MESE E PUOI CAMBIARLA DOPO TRE ANNI CON UNA NUOVA.**  
**ESP • GARANZIA 3 ANNI/100.000 KM • ANCHE GPL**

TAN 4,99%  
TAEG 8,20%

\* Dacia Sandero Ambiance 1.2 75CV 16V. Prezzo chiavi in mano, IVA inclusa, IPT e contributo PFI esclusi. \*\* Esempio di finanziamento "Dacia Way": anticipo 1.380 €, importo totale del credito 6.520 €; 36 rate da 149,02 € comprensive di Finanziamento Protetto e 2 anni di Assicurazione Furto & Incendio (in caso di adesione). Importo totale dovuto dal consumatore 8.367 €; TAN 4,99% (tasso fisso); TAEG 8,20%; Valore Futuro Garantito € 3.002 (rata finale); spese di istruttoria pratica 300 € + imposta di bollo a misura di legge; spese di gestione pratica e incasso mensili 3 €. Offerta calcolata per i clienti residenti nella provincia di Roma. Salvo approvazione DACIAFIN. Informazioni europee di base sul credito ai consumatori disponibili presso i punti vendita della Rete Dacia convenzionati DACIAFIN e sul sito [www.dacia.it](http://www.dacia.it); messaggio pubblicitario con finalità promozionale. È una nostra offerta valida fino al 31/03/2013. Foto non rappresentativa del prodotto. Emissioni di CO<sub>2</sub>: 137 g/km. Consumi ciclo misto: 5,9 l/100 km. Consumi ed emissioni omologati.

**TI ASPETTIAMO SABATO 16 E DOMENICA 17.**

**CONCESSIONARIA RENAULT - DACIA RENORD**

SESTO SAN GIOVANNI: Via Clerici, 6/12 (ang. V.le Fulvio Testi) - Tel 02.24.880.1

MILANO: Via Veglia, 2 - Tel 02.60.80.494

MILANO: Via Lazzaro Papi, 14 - Tel 02.54.00.09.1

MILANO: Viale Brenta, 24 - Tel 02.57.43.82.1

[www.renord.com](http://www.renord.com) - [www.facebook.com/renordspa](https://www.facebook.com/renordspa) - [www.youtube.com/renordchannel](https://www.youtube.com/renordchannel)



# Palazzo Omodei: la storia del restauro



Alla vigilia della riconsegna di Palazzo Omodei alla città, l'Amministrazione Comunale coglie l'opportunità per fare il punto sulla situazione.

Nel gennaio 2003 veniva stipulato l'Accordo di programma per la riqualificazione di una vasta area industriale attraverso molteplici interventi, tra cui:

- Restauro/risanamento conservativo di Palazzo Omodei e del giardino antistante, riqualificazione Piazza Cavour e via Omodei

- Riqualificazione delle aree lungo il Seveso, riqualificazione di via Mazzini, realizzazione di parcheggio in via Pedretti. Il 31 luglio 2003 veniva sottoscritta la prima "Convenzione del Programma di recupero urbano dell'area ex manifattura sul Seveso e CIA" dove venivano indicati - sulla base di un progetto preliminare - i tempi ed i modi dei singoli interventi. Per Palazzo Omodei la convenzione indica 52 mesi di lavori a decorrere dal 14 maggio 2003, con fine lavori il 14 agosto 2007.

Il progetto è stato oggetto di ripensamenti vari; tra i primi la necessità da parte della precedente amministrazione Volpato di riacquisire spazi e metri quadri per realizzare una biblioteca. Ne è risultata una seconda convenzione del 2007, che

indica i tempi del restauro in 78 mesi a decorrere dal 14 maggio 2003, con inizio dei lavori nel maggio del 2007 e termine nel novembre 2009.

La Sovrintendenza ai Beni Architettonici e dei Vigili del Fuoco, le cui autorizzazioni erano imprescindibili, hanno anche indicato una serie di prescrizioni che andavano recepite dal progetto esecutivo, che veniva finalmente approvato dalla Giunta Volpato il 28 aprile 2008.

E' quindi dal **19 maggio 2008, data effettiva di apertura del cantiere**, che si debbono far partire i previsti 30 mesi per la durata dei lavori di restauro, portando il termine a novembre 2011, "fatte salve eventuali proroghe per cause non imputabili alla società" (art. 19 della convenzione).

L'attuale Giunta Ghisellini, insediatasi dopo solo un anno dall'inizio dei lavori, si è trovata a dover gestire una serie di problematiche imprevedibili. Ne vanno segnalati due importanti; il primo una ulteriore richiesta di variante da parte della Sovrintendenza (la cui autorizzazione è stata rilasciata a luglio 2010) per:

- ritrovamento pavimentazione medievale, con modifica ai servizi e alla reception;
- modifica uffici per richiesta di accessibilità con ascensore al magazzino libri;
- modifica interpiani e struttura portante copertura;
- variante al previsto ingresso principale per problemi di ordine statico;
- ritrovamento di una cantina;
- spostamento dei servizi igienici del piano terra necessario secondo la Soprintendenza per non forare i soffitti cassonati lignei, cosa che ha richiesto una generale rivisitazione del progetto nel suo complesso.

I lavori sono ripresi il 13 settembre 2010. In seguito a tale variante e sospensione forzata dei lavori (118 giorni) sono stati concessi ulteriori 16 mesi (a fronte dei 21 richiesti dalla Direzione Lavori) arrivando così a definire la data di **consegna a luglio 2012**. La seconda variante affrontata dalla Giunta Ghisellini riguarda il parcheggio interrato in via Cavour (area in cui si collocano gli impianti dell'edificio storico). Si è ritenuta necessario modificare il progetto ereditato dalla Giunta precedente, rispetto alla rampa d'accesso prevista su via Omodei; la scelta iniziale è apparsa discutibile se non irragionevole: perché posizionare l'accesso da una via senza sbocco, di calibro ristretto in un zona storica a chiara vocazione residenziale? Si è quindi deciso di spostare la rampa su via Matteotti, asse commerciale che godrà direttamente dei parcheggi interrati. Un altro imprevisto è stata la presenza del canale scolmatore del Villoresi nel mezzo di piazza Cavour. Le autorizzazioni per la rimozione e rifacimento di tale porzione di tubatura hanno richiesto quasi un anno di trattative con gli enti gestori.

Questa la storia del restauro di questo importante edificio storico. Ad oggi le opere sono realizzate per 80%, sono pressoché terminate le opere relative alla facciata, sono in fase di realizzo la posa dei pavimenti, dei serramenti interni, dei climatizzatori e degli altri impianti idrico - sanitari. La data prevista di fine lavori del Palazzo è **luglio 2013**, quando la cittadinanza potrà di nuovo godere di questo pezzo della propria storia.

L'Assessore all'Urbanistica  
**Monica Moroni**

## ECO SPURGHI

Di Cardamone Andrea

- Spurgo Pozzi neri e Biologiche
- Disotturazione Tubazioni
- Vasche Civili e Industriali
- Prosciugamento
- Videoispezione
- Pulizia Serbatoi di Gasolio/Nafta
- Demolizione Serbatoi

**VUOI RISPARIARE? CHIEDICI UN PREVENTIVO!**

CUSANO MILANINO (MI) - VIA FIORDALISO, 23  
TEL. 02 9186470 - FAX 02 9102257



**ABBONAMENTI CONDOMINIALI - INTERVENTI 24 ORE SU 24 - CELL. 347 8127450**

## Gruppo Lega Nord

### L'unione fa la forza. Insieme si vince.

Da soli si arriva prima, ma insieme si va più lontano. Sono tutti aforismi e detti popolari assolutamente condivisibili come del resto non si può che essere contenti quando le istituzioni a noi più vicine, cioè le Amministrazioni Comunali, riescono nell'intento di unirsi per far fronte ai problemi e alle esigenze dei più deboli. Ma, ahì noi, c'è un aspetto triste e sconsolante in questa vicenda che sta alla base di questa e delle prossime scelte a cui saranno obbligati tutti gli enti pubblici ad ogni livello di governo locale.

E' l'amara considerazione che per mantenere i servizi ad un livello accettabile, in alcuni casi anche solo per poterli ancora erogare, le Amministrazioni Comunali del nostro territorio saranno obbligate ad unire le forze. Il Governo Monti non ha voluto continuare nell'opera di responsabilizzazione di Comuni, Province e Regioni perché togliendo loro ogni anno sempre più risorse ha obbligato Sindaci, Presidenti e Governatori a tagliare sui servizi o a cercare sistemi consortili per poterli garantire senza rischiare il default.

Il nostro Movimento politico ha sem-



pre sostenuto che chi è più vicino al proprio territorio, cioè i Sindaci, ha più chiare le esigenze dei cittadini di quell'area e può meglio rispondere con azioni mirate ai reali bisogni della gente.

Per far questo però i Comuni hanno bisogno di risorse e non di tagli, specialmente se sono Enti virtuosi e responsabili, che non sprecano anzi razionalizzano la spesa, che non aspettano che qualcun altro paghi per loro ma facendo un'analisi attenta eliminano i costi superflui e investono le risorse risparmiate sul territorio.

Se non succederà questo, se non capiremo che tutta l'Italia ha veramente bisogno di questo cambiamento, se come cittadini non saremo capaci di pretendere che gli Amministratori delle nostre città siano messi economicamente in grado di governarle per poi giudicarli e mandarli a casa qualora non lo facciano, non avremo nemmeno la possibilità di indicare quali servizi potrebbero essere erogati con accordi sovra comunali perché i Comuni saranno destinati a scomparire.

Possiamo certamente sostenere e promuovere eventuali gruppi di studio che si attivino per la ricerca



**"Cusano Milanino, con Cinisello Balsamo, Bresso e Cormano, hanno dato vita a 'Insieme per il sociale', Azienda speciale sovracomunale, che si occuperà principalmente del Cdd e di altri servizi quali lo Spazio Neutro e lo Sportello stranieri. Le difficoltà economiche, sia a livello nazionale che comunale, rischiano di ripercuotersi sulla qualità dei servizi comunali.**

**In quali altri settori è auspicabile che i Comuni collaborino in forma sovracomunale?"**

di collaborazioni intercomunali che permettano di rendere più efficienti ed efficaci queste proposte.

*Il Capogruppo*  
**Dario Chiesa**

## Gruppo Popolo della Libertà

### Tutti devono cambiare

La nostra area geografica è caratterizzata da una serie di Comuni dove solo il cartello stradale ci indica il passaggio da uno all'altro.

Mi è capitato di vedere strade asfaltate solo in un senso di marcia, perché il lato opposto è di competenza di un altro Comune. I cittadini si spostano senza problemi cercando i servizi migliori, le scuole accolgono alunni provenienti dai Comuni limitrofi. Quando si parla del blocco della circolazione subentra il panico, i Comuni aderiscono a macchia di leopardo (non giaguaro) e mentre in una città vanno tutti in bici nell'altra sfrecciano le auto. Dal punto di vista urbanistico ogni Comune si è sviluppato con regole diverse senza il minimo coordinamento. E' evidente che temi come il trasporto, la scuola, l'ambiente, l'ecologia, i servizi e l'ur-



banistica non possono essere trattati individualmente; se aggiungiamo che il reddito delle famiglie diminuisce e le imprese riducono i fatturati, l'unica strada possibile per mantenere i servizi ai cittadini è la riduzione della spesa. Per questo sono

convinto che Comuni come Cusano, Bresso, Cormano - dove i confini sono evidenti solo sulle cartine geografiche - non dovrebbero limitarsi a cercare di condividere qualche servizio ma dovrebbero avere una sola struttura organizzativa, un solo Segretario Comunale, un solo comando di Polizia Locale, un solo ufficio tecnico, un solo palazzo Comunale e uffici decentrati per i servizi. Le strutture devono diventare più efficienti: non servono 60 consiglieri Comunali 15 assessori e 3 Sindaci per 65.000 abitanti (nel caso dei Comuni non sono un costo

diretto importante ma contribuiscono ad alimentare tutte le spese indirette necessarie per il loro funzionamento). Un esempio: per approvare l'azienda speciale "Insieme per il Sociale", saranno convocati 4 Consigli Comunali con oltre 80 consiglieri, 4 Sindaci e almeno 20 Assessori; si apriranno 4 edifici Comunali chiedendo l'intervento dei dipendenti Comunali e della Polizia Locale. Non possiamo permetterci ancora gestioni così costose, le semplificazioni vanno fatte, le spese di gestione vanno ridotte e i servizi ai cittadini vanno non solo mantenuti ma anche migliorati. Nessuna persona, azienda, ufficio o servizio, sia pubblico che privato, sono indenni al cambiamento degli ultimi anni. IL CAMBIAMENTO NON E' SOLO AUSPICABILE, MA VA FATTO IN TUTTI I SETTORI

*Il Capogruppo*  
**Massimiliano Spinosa**



## Gruppo Partito Democratico

### L'imperativo della collaborazione

La collaborazione fra Enti pubblici, da utile strumento, diventa oggi un imperativo. Non sono io a dirlo, è l'evoluzione della legislazione e dei fatti: il progressivo ridursi delle risorse unitamente all'aumento delle competenze, suscita sempre maggiori aspettative da parte dei cittadini. I più recenti interventi del legislatore spingono affinché le Amministrazioni divengano capaci di esercitare in forma congiunta una serie di funzioni che, sin qui, avevano esercitato da sole. Non stiamo parlando solo di certe Province dove l'unico Comune al di sopra dei 15.000 abitanti è il capoluogo. Tutte le Amministrazioni sono chiamate in causa, soprattutto quelle che insistono su territori omogenei per storia, struttura economica ed assetto sociale. Prendiamo ad esempio il decreto legge 95 del 2012, comunemente definito "spending review": all'art.19 definisce quali siano le funzioni fondamentali dei Comuni, dalla pianificazione e governo del territorio all'organizzazione dei servizi pubblici locali, dalla gestione del servizio di raccolta rifiuti ai servizi sociali fino alla Polizia Locale e all'anagrafe. Eccetto quest'ultima, tutte le altre possono venire esercitate in forma associata. Tale opportunità è evidente anche in un



territorio fortemente urbanizzato come il nostro. In questo senso l'Azienda sociale da poco varata - alla cui costituzione il PD, pur stando all'opposizione, ha dato un convinto assenso - è un primo passo, ma deve essere progressivamente implementato.

Ciò a maggior ragione se si proseguisse, com'è auspicabile, sul cammino della Città metropolitana. A essa il d.l. 95 attribuisce le funzioni fondamentali delle Province: "a) pianificazione territoriale provinciale di coordinamento nonché tutela e valorizzazione dell'ambiente; b) pianificazione dei servizi di trasporto in ambito provinciale, autorizzazione e controllo in materia di trasporto privato, in coerenza con la programmazione regionale nonché costruzione, classificazione e gestione delle strade provinciali e regolazione della circolazione stradale; b bis) programmazione provinciale della rete scolastica e gestione dell'edilizia scolastica relativa alle scuole secondarie di secondo grado" Più interessante il comma 9, che da un lato affida allo Statuto metropolitano il compito di disciplinare i rapporti fra i Comuni e le loro forme associative, dall'altro ammette la possibilità di assumersi funzioni proprie dei Comuni, a partire dal governo del territorio, dove la pianificazione di area vasta potrebbe

evolvere da semplice coordinamento a un più pregnante di indirizzo e governo. Nel territorio metropolitano milanese non esiste nulla di paragonabile ad esperienze quali i Circondari di Imola o di Empoli, organismi di collaborazione intercomunale a livello sub provinciale. La Giunta provinciale di centrosinistra aveva tentato un percorso di razionalizzazione e responsabilizzazione dei territori, mirando a mettere in relazione le eccellenze e le caratteristiche delle realtà territoriali omogenee. Questo percorso è stato interrotto dalla successiva Giunta di destra (coadiuvata da numerose nuove Amministrazioni comunali dello stesso segno, a partire da quella cusanese, che ha anche tagliato i rapporti di collaborazione già instaurati con Cormano e Bresso), ma ciò non impedisce che continuino ad operare una serie di accordi locali, di collaborazioni, di intese operative da monitorare in una prospettiva autenticamente metropolitana. Ricostruire ed implementare le reti di collaborazione fra i Comuni del Nord Milano è l'imperativo del momento: i fatti dimostrano tuttavia come l'attuale Giunta del nostro Comune non sia minimamente all'altezza di tale compito, quindi spetterà ad altri incamminarsi per quella via.

*Il Capogruppo*  
**Lorenzo Gaiani**

## Cos'è 'Insieme per il sociale'

Nasce 'Insieme per il sociale', azienda pubblica che riunisce i Comuni di Cusano Milanino, Cinisello Balsamo, Bresso e Cormano. Le delibere dei 4 consigli comunali per l'approvazione dello Statuto risalgono al 2011, mentre la designazione del Consiglio di Amministrazione e la firma dell'atto costitutivo sono della fine del 2012. L'operatività è prevista per settembre, ma non vi è nessuna data ufficiale. Il motivo contingente che sta alla base della nascita dell'Azienda è la necessità di gestire i CDD di Cusano e Cinisello (gestione in precedenza delegata all'ASL), ma le motivazioni e gli obiettivi sono di più ampio respiro. Questo soprattutto a fronte di una normativa che da più di un decennio spinge verso una gestione sovramunicipale dei servizi sociali, non solo opportuna ma praticamente necessaria in un contesto di risorse sempre più scarse e di bisogni sociali dirompenti. Infatti le economie di scala rese possibili da una gestione associata, insieme alla flessibilità di azione di un soggetto non obbligato alle rigidità organizzative della pubblica amministrazione, possono garantire efficacia, efficienza ed economicità a salvaguardia del mantenimento (ed anche miglioramento) del livello di qualità dei servizi erogati. Nella fase iniziale, l'Azienda gestirà i Cdd di Cusano e Cinisello. Successivamente, secondo le previsioni dello Statuto, l'Azienda potrà gestire tutti quei servizi sociali, assistenziali, educativi e gestosanitari che gli Enti consorziati riterranno opportuno. La nascita dell'Azienda, la cui sede è in via Azalee, avrà almeno due riflessi positivi di immediato impatto sugli utenti: in primis quello derivante dalla flessibilità

organizzativa e dalla realizzazione di economie di scala che garantiranno efficienza ed economicità, con conseguente possibilità di arricchirsi di figure di elevata professionalità e competenza tecnica. A tutto beneficio della qualità. Altra positività sarà costituita sia dalla uniformità dei criteri di accesso a servizi e prestazioni da parte di cittadini appartenenti a categorie omogenee, sia dall'erogazione di servizi e prestazioni qualitativamente e quantitativamente uniformi per categorie omogenee di cittadini. A tutto beneficio dell'equità di trattamento



**Noleggio Furgoni**  
**Cusano Milanino**

Numero Verde  
**800 845 800**

via G. Marconi, 37  
Cusano Milanino - MI  
Tel: 02 87141365  
Fax: 02 87141366  
Cell: 392 8075552

**AFFITTATI UN FURGONE**



Attività a Impatto Zero®,  
compensate le emissioni di CO2

[www.affittatiunfurgone.it](http://www.affittatiunfurgone.it)  
[milanonord@affittatiunfurgone.it](mailto:milanonord@affittatiunfurgone.it)



# Corso per ottenere il 'patentino' per i cani

In maggio Cusano Milanino ospiterà un corso dedicato a chi vuole comprendere meglio il comportamento del proprio cane e favorire l'integrazione degli "amici a quattro zampe" nel contesto sociale e urbano.

L'Amministrazione Comunale ha accolto la proposta dell'Associazione Animare Onlus come un'opportunità per i proprietari di favorire il benessere del proprio animale. **Il corso sarà anche l'occasione per sensibilizzare rispetto al corretto comportamento da parte dei proprietari dei cani, quale ad esempio l'obbligo imposto dalla legge di raccolta delle deiezioni e della necessaria dotazione di sacchetti o palette quando l'animale si trova in luoghi pubblici.**

L'Amministrazione Comunale intende mettere in atto anche azioni concrete, quali l'applicazione delle sanzioni previste dal Vigente Regolamento per i Servizi di Igiene Urbana ed Ambientale nei confronti dei proprietari inadempienti.

Animare Onlus, associazione no-profit rivolta alla tutela degli animali, in collaborazione con Tambra asd,

associazione culturale per la pet therapy, e con il patrocinio del Comune di Cusano Milanino, organizzerà un percorso formativo per proprietari o amici dei cani con rilascio di "Patentino", rivolto anche a chi sta valutando la possibilità di adottarne uno o è interessato all'argomento. Ricordiamo che il 'patentino' è invece un obbligo per i proprietari di cani segnalati dall'autorità sanitaria locale in seguito a episodi di aggressione.

Le lezioni saranno tenute da Catia Galbiati, Medico Veterinario con formazione in medicina comportamentale e con abilitazione al rilascio del patentino; gli argomenti trattati spaziano dall'etologia canina al comportamento e al linguaggio del cane. L'obiettivo primario è quello di fornire ai partecipanti le corrette **conoscenze** e le adeguate **competenze** per instaurare un rapporto equilibrato

con il proprio cane e per un **possessione responsabile**; viviamo in una società sempre più urbanizzata, con spazi pubblici sempre più affollati e trafficati, che richiedono un maggiore responsabilizzazione per evitare errori che rendono difficile la convivenza.

Il corso si articolerà in 4 lezioni teoriche (**mercoledì 8 - 15 - 22 - 29 maggio dalle ore 21 alle ore 23**)

ed è prevista la partecipazione di educatori cinofili qualificati che proporranno esempi pratici. Un ultimo incontro (**mercoledì 5 giugno dalle ore 21 alle ore 23**) sarà destinato alla verifica dell'apprendimento; al termine del percorso verrà rilasciato ai partecipanti un attestato.

Il corso ha un costo di 50 euro e il ricavato verrà devoluto in beneficenza per gli animali in difficoltà; per iscriversi inviare una mail a [info@animareonlus.it](mailto:info@animareonlus.it) o telefonare al 347/3090380. Per informazioni: [www.animareonlus.it](http://www.animareonlus.it).



[www.citroen.it](http://www.citroen.it)

## È IL MOMENTO DI CAMBIARE AUTO.

CITROËN preferisce TOTAL

IMMAGINE ASSOCIATI



CITROËN C3 PICASSO

CITROËN C4

CITROËN C4 PICASSO

SU TUTTA LA GAMMA CITROËN HAI LO STESSO SCONTO RISERVATO AI DIPENDENTI.

CRÉATIVE TECHNOLOGIE



Consumo su percorso misto: più basso Citroën C3 1.4 e-HDi 70 FAP Airdream CMP, Citroën DS3 1.4 e-HDi 70 FAP Airdream CMP, Citroën DS5 Hybrid4 Airdream (cerchi da 17") 3,4 l/100 Km; più alto Citroën C4 1.6 VTi 120 GPL Airdream/Benzina (uso a GPL) 8,6 l/100 Km. Emissioni di CO<sub>2</sub> su percorso misto: più basse Citroën C3 1.4 e-HDi 70 FAP Airdream CMP, Citroën DS3 1.4 e-HDi 70 FAP Airdream CMP 87 g/Km; più alte Citroën C5 3.0 V6 HDi 240 FAP c.a. 6 Berlina/Tourer, Citroën C8 2.0 HDi 160 FAP c.a. 6 189 g/Km. Offerta promozionale esclusi IPT, contributo PFU e bollo su dichiarazione di conformità, al netto dell'Incentivo Concessionarie Citroën. Offerta delle Concessionarie Citroën che aderiscono all'iniziativa, riservata ai clienti privati, valida in caso di permuta o rottamazione di un usato immatricolato entro il 31/12/2006 e per Citroën C3 su contratti effettuati con immatricolazione entro il 31/03/2013, valida su tutte le vetture disponibili in rete fino ad esaurimento scorte non cumulabile con altre iniziative in corso. Offerta valida fino al 31/03/2013. La foto è inserita a titolo informativo.

**Gregis** srl VIALE EDISON, 140 - 20099 SESTO SAN GIOVANNI - TEL. 02.24.82.729 - [WWW.CITROENREGIS.IT](http://WWW.CITROENREGIS.IT) - [INFOGREGIS@CITROEN.IT](mailto:INFOGREGIS@CITROEN.IT)



## Ecco il voto dei cittadini

Anche i cittadini di Cusano Milanino hanno esercitato il loro diritto con decisione: si è recato alle urne circa l'80% degli aventi diritto (80,68% per il Senato; 80,72% per la Camera; 78,98% per la Regione).

Per quanto riguarda le politiche, a Cusano Milanino si rispecchia a grandi linee l'andamento del voto nazionale. In realtà, la distanza tra Pd e Pdl è più marcata, con una forbice di circa 10 punti percentuale:

al Senato il Pd raccoglie il 31,63% dei voti contro il 22,04% del Pdl, alla Camera si registra un 29,18% contro un 12,39%. La Lega Nord, partito del Sindaco Sergio Ghisellini, arriva all'8% al Senato e al 7,61% alla Camera.

Exploit del M5s anche a Cusano Milanino, anche se più ridotto rispetto alla media nazionale: 17,95% al Senato e 20,35% alla Camera. Per quanto riguarda le regionali, gli

elettori cittadini non concordano con la maggioranza dei lombardi: Ambrosoli ha raggiunto il 43,14% dei voti (rispetto al 38,24% a livello regionale) mentre Maroni resta al 37,5% (rispetto al 42,81% con cui ha ottenuto la presidenza della Lombardia).

Qui il partito del Sindaco ha ricevuto oltre i suoi 885 voti diretti, oltre ai 1078 dei pari idee della lista Maroni.

### Senato

Partito	Voti	%
Partito Democratico	3.559	31,63
Il Popolo della Libertà	2.480	22,04
Movimento 5 Stelle	2.020	17,95
Con Monti per l'Italia	1.161	10,32
Lega Nord	900	8
Sinistra Ecologia Libertà	321	2,85
Fare per fermare il declino	170	1,51
Rivoluzione Civile	160	1,42
Fratelli d'Italia	143	1,27
Pensionati	90	0,8
La Destra Storace	41	0,36
Partito Com. dei Lav.	37	0,33
Basta Tasse	26	0,23
Amnistia Giustizia e Libertà	24	0,21
Forza Nuova	21	0,19
Centro Democratico	15	0,13
Io amo l'Italia	15	0,13
Fiamma Tricolore	14	0,12
Unione Padana	14	0,12
Moderati in Rivoluzione	10	0,09
Moderati	10	0,09
Casapound Italia	9	0,08
I Pirati	9	0,08
Civiltà rurale	3	0,03

### Camera

Partito	Voti	%
Partito Democratico	3.533	29,18
Il Popolo della Libertà	2.590	21,39
Movimento 5 Stelle	2.464	20,35
Sc. Civ. con Monti per l'Italia	1.241	10,25
Lega Nord	921	7,61
Sinistra Ecologia Libertà	386	3,19
Fare per fermare il declino	220	1,82
Rivoluzione Civile	218	1,8
Fratelli d'Italia	185	1,53
Unione di Centro	125	1,03
Partito Com. dei Lav.	39	0,32
La Destra Storace	39	0,32
Forza Nuova	30	0,25
Futuro e Libertà Fini	29	0,24
I Pirati	24	0,2
Io amo l'Italia	18	0,15
Centro Democratico	16	0,13
Moderati in Rivoluzione	13	0,11
Riformisti Italiani	10	0,08
Intesa Popolare	8	0,07

### Regionali Presidente

Partito	Voti	%
Ambrosoli Umberto	5.244	43,14
Maroni Umberto	4.558	37,5
Carcano Silvana	1.738	14,3
Albertini Gabriele	491	4,04
Pinardi Carlo	125	1,03

### Regionali Consiglio

Partito	Voti	%
Partito Democratico	3.213	28,06
Il Popolo della Libertà	2.063	18,02
Movimento 5 Stelle	1.741	15,21
Maroni Presidente	1.078	9,42
Patto Civico Ambrosoli	887	7,75
Lega Nord	885	7,73
Lombardia Civica Albertini	336	2,93
Sinistra Ecologia Libertà	256	2,24
Fratelli d'Italia	165	1,44
Etico a Sinistra	134	1,17
Unione di Centro	124	1,08
Fare per fermare il declino	123	1,07
Centro Pop. Lom. Ambrosoli	111	0,97
Pensionati	98	0,86
Partito Socialista Italiano	93	0,81
Italia dei Valori	87	0,76
Lista Lavoro e Libertà Tremonti	47	0,41
Alleanza Ecologica	8	0,07

**CERAMICHE**  
da  
**3€**

# MegaEdile

**SEMPRE IN PRONTA CONSEGNA  
A PREZZI OUTLET**

**PARQUET**  
**SCONTATI**  
FINO AL  
**70%**

## TUTTO PER LA RISTRUTTURAZIONE

*pavimenti - bagni - parquet - serramenti - materiale edile - stufe a pellet*

**via Di Vittorio, 247 - Sesto San Giovanni (MI) - Tel. 02.66011495**  
**www.megaedile.com**



## La sicurezza nelle scuole di cusano

La tematica maggiormente sentita dai cittadini è quella della sicurezza. Un gran numero di segnalazioni da parte dei genitori riguarda informazioni sull'ADEGUAMENTO DELLE STRUTTURE SCOLASTICHE ALLE NORMATIVE VIGENTI.



Tali adeguamenti riguardano (1) la sicurezza contro gli incendi, (2) la normativa antisismica e (3) il cosiddetto "censimento dell'amianto". (1) Tutti gli edifici scolastici sono in possesso di regolare Certificazione per la Prevenzione degli Incendi. Il CPI viene rilasciato solo se l'edificio è conforme alle rigide disposizioni vigenti.

(2) Il territorio italiano è suddiviso in 4 zone: quelle a più bassa sismicità sono in zona 4, come tutta la provincia di Milano. I Comuni in zona 4 verranno raggiunti dalle verifiche regionali quando terminate verifiche nelle zone 2 e 3.

In gennaio è stato intrapreso l'iter burocratico per ricevere il contri-

buto per l'adeguamento e la messa in sicurezza rispetto agli eventi sismici degli edifici scolastici; tale contributo, rivolto alla Materna Bigatti e alla scuola secondaria di primo grado Marconi, ammonta ad € 200.000.

L'ufficio Tecnico ha già effettuato un sopralluogo, con un ingegnere specializzato, per accertare le condizioni statiche e sismiche e redigere una relazione con indicazione degli eventuali interventi atti a prevenire il degrado delle componenti strutturali.

(3) Il settore Gestione Infrastrutture e Patrimonio ha effettuato il rilievo dei manufatti contenenti amianto all'interno degli edifici comunali, comunicando i risultati all'ASL.

Una presenza di amianto classificata a **bassissimo rischio** è stata riscontrata nel collante della pavimentazione vinilica delle scuole Papa Giovanni XXIII e Zanelli. Nei prossimi mesi si interverrà per sanare questa situazione.

COMUNE DI  
**CUSANO MILANINO**

**Periodico a cura dell'Amministrazione Comunale di Cusano Milanino**  
Autorizzazione Tribunale di Monza n. 609 del 11/09/1987  
Anno XXVII - n. 1 Marzo 2013  
Distribuzione gratuita

**Direttore Responsabile**  
Sergio Ghisellini

**Redazione e coordinamento**  
a cura dell'Ufficio Stampa

**Consulenza editoriale, impaginazione grafica, fotolito e stampa**  
Real/ Il Guado - Corbetta (MI)  
Tel. 02 972111  
Fax 02 97211280  
ilguado@ilguado.it

**Distribuito gratuitamente, porta a porta, a tutte le famiglie e attività economiche del territorio comunale.**

**RSM IMPIANTI SRL** Via Monte Bianco 39, Cusano Milanino  
Tel: 02.66409637  
Fax: 02.87152245  
rsmimpiantisrl@gmail.com  
Responsabile tecnico: Geom. Risimini A.

**vuoi risparmiare?**

**Ristrutturazione completa bagno chiavi in mano a partire da € 4800,00 iva inclusa**

Vasca o doccia e installazione di rubinetteria Mamoli VIP-Hans Grohe-Ideal Standard e sanitari delle migliori marche

**PROMO:**  
contattaci, se ristrutturare il tuo bagno otterrai uno sconto aggiuntivo di € 250,00

**PAGAMENTI AGEVOLATI**

### Servizi

Inoltre ci occupiamo anche di:

- Contabilizzazione del calore
- Certificazione energetica degli edifici
- Manutenzioni caldaie e scaldabagni
- Manutenzioni condomini
- Gestione e manutenzione centrali termiche
- Progettazione ed Architetto e Geometra in sede
- In riferimento alla nuova normativa UNI 10738 si eseguono verifiche dei generatori e degli impianti di adattamento gas esistenti
- Analisi fumi biennale con inserimento al Curi
- Ristrutturazioni complete bagni e cucine
- Arredobagno e accessori
- Impianti condizionamento e refrigerazione
- Impianti a pannelli solari

### I nostri prezzi

- Analisi fumi € 96 inclusa etichetta Regione Lombardia
- Verifica impianti secondo norme UNI 10738 € 120
- Ricarica condizionatori con gas refrigerante R410/R407 € 60/kg (manodopera ed uscita inclusa)

### Contabilizzazione del Calore

La Contabilizzazione del calore è un efficace sistema il quale potrai gestire il tuo impianto di riscaldamento centralizzato in modo completamente autonomo, pagando solo ed esclusivamente ciò che consumi. Potrai accendere e spegnere i tuoi caloriferi o regolare la temperatura secondo le tue esigenze.

- Comfort e risparmio del riscaldamento autonomo
- Garanzia e sicurezza della caldaia centralizzata
- Minor consumo di combustibile, maggior rispetto per l'ambiente

Ti invitiamo a riflettere sulla comodità e sull'enorme risparmio che porterebbe questo sistema, reso ormai obbligatorio in Lombardia dal 2013 (Dif. Deliberazione Regione Lombardia n° 06 del 30/11/2011 e s.m. obbligatorio a partire dal 2013).

Ti ricordiamo inoltre, che l'installazione dello stesso non comporta alcuna opera muraria. Per informazioni e curiosità contattaci presso i nostri uffici.

### Promozione

Fornitura ed installazione di ripartitore dei costi di riscaldamento,

valvola termostatica, detentore e testina termostatica.

**Pacchetto completo standard\***

**€ 120 a radiatore**

(Iva, Installazione e Mappatura incluse)

\*diam. 3/8" e 1/2"

Valvola Termostatica



Ripartitore Calore



Detrazione fiscale del 36% per le opere di risparmio energetico

Contattaci per un preventivo gratuito e senza impegno



# Le prime borse di studio al merito assegnate dalla Fondazione Angelo Giorgio Ghezzi

Il 10 dicembre nell'aula consigliere "Walter Tobagi" si è svolta l'assegnazione delle prime borse di studio al merito per giovani residenti a Cusano Milanino ad opera della Fondazione Angelo Giorgio Ghezzi. Alla presenza del Sindaco Sergio Ghisellini e dell'Assessore alla Cultura Raffaella Dal Grande, il Presidente, il Consiglio di Amministrazione, il Comitato Scientifico e il Revisore dei Conti della Fondazione Angelo Giorgio Ghezzi hanno premiato **Gianmarco Paolo Federici, Giulia Forchi, Chiara Brasca, Valentina Fumagalli, Mauro Fortuna, Eleonora Sposato.**

E' stata una serata emozionante e anche commovente, l'avverarsi di un sogno perseguito caparbiamente dalla famiglia del prof. Angelo Giorgio Ghezzi, nel rispetto del suo lascito testamentario: premiare i giovani che maggiormente si sono impegnati nello studio per investire su un futuro basato sulla qualità, la competenza e l'impegno.

Ma cosa ne pensano i vincitori?

**Gianmarco Paolo Federici:** "Come mi sono sentito? Felicissimo, ovviamente, ma soprattutto APPAGATO! Finalmente anni di studio "matto e disperatissimo" sono stati premiati."

**Eleonora Sposato:** "Il riconoscimento della tua bravura è quella leva che ti fa andare avanti, ti dà la forza di non mollare, perché lo studio è un allenamento senza fine e ogni tanto ti viene da chiederti che senso abbia spendere così tante ore sui libri."

**Valentina Fumagalli:** "Questa assegnazione di borse di studio è un esempio di come scuola e territorio possono collaborare, per focalizzare l'attenzione su Noi giovani e sulla



nostra formazione, in un momento in cui i fondi pubblici sono in netto calo. La vita di un uomo non è mai frutto del caso o di un destino, ma il risultato di una fatica e di un preciso percorso che coinvolge genitori, insegnanti, educatori ma anche i membri della comunità. Premiare la volontà e l'impegno di noi giovani è una delle strade per insegnare a credere nelle proprie capacità e nella forza delle proprie scelte. È duro difendere valori come l'impegno, la coerenza in un mondo che sempre di più sembra preferire la superficialità e la mediocrità".

**Mauro Fortuna:** "Dopo aver partecipato alla manifestazione di premiazione, mi sono venute spontanee alla mente quattro parole: **merito, futuro, gratificazione e grazie.** In una società in cui tutti parlano di meritocrazia, salvo poi non compiere alcun atto per favorirla, questa iniziativa va verso la giusta direzione,

oltre che essere una speranza per il futuro."

**Giulia Forchi:** "L'assegnazione di borse di studio per merito, oltre che a garantire un sostegno economico, è importante perché sottolinea il valore di un impegno costante e consapevole nello studio inteso come formazione della persona. Rendere pubblico questo momento significa condividere con altri emozioni positive che possono essere di stimolo per un continuo miglioramento."

**Chiara Brasca:** "Trovarmi fra i prescelti rappresenta sicuramente una grande soddisfazione. Ringrazio ancora per le emozioni e la gioia che questa premiazione mi ha procurato."

Ancora complimenti vivissimi ai vincitori e un sentito ringraziamento alla Fondazione Angelo Giorgio Ghezzi per questo significativo impegno a favore del presente e del futuro dei nostri concittadini!

## Per l'estate torna il camp estivo con il CSC Basket

In previsione della fine delle scuole arriva la collaudata proposta del camp estivo organizzato dal CSC Basket e patrocinato dal comune di Cusano Milanino. Dopo un decennio fantastico e irripetibile, Davide Destro passa il testimone per dedicarsi ad impegni improrogabili.

Quanto seminato in questi anni non andrà comunque perso. Infatti "Gianlu" Oltolina, il CSC Basket e il comune di Cusano, raccolgono la pesante eredità e si impegnano a proseguire nel solco tracciato da Davide. I ragazzi e le ragazze sotto i 14 anni continueranno a trovare il loro spazio di divertimento come negli anni



passati. Presso la palestra di via Donizetti ci sarà il solito turnover giornaliero ricco di sport, musica, gioia e amicizia. Quest'anno sono previste le tradizionali tre settimane, dal 17 giugno al 5 luglio, nelle quali si potrà trascorrere l'intera giornata in un ambiente sereno e festoso. Come sempre ci sarà la possibilità di usufruire del servizio mensa.

I costi non subiranno variazioni rispetto allo scorso anno; I posti disponibili sono circa 150. Per le iscrizioni o per ulteriori informazioni è possibile rivolgersi tutti i giorni dopo le ore 17 presso la palestra di via Donizetti.



## Emolumenti dei Consiglieri Comunali per la partecipazione alle sedute di Consiglio Comunale e di Commissioni Consiliari permanenti - anno 2012

I Consiglieri percepiscono un gettone di presenza di € 18,13.= lordi per la partecipazione a ciascuna seduta di consiglio comunale e di commissione consiliare

Nominativo	Consiglio Comunale		Commissioni Consiliari		Tot. Emolumenti Subtotali A+B
	N.Presenze	Subtotale A	N. Presenze	Subtotale B	
<b>Maggi Elena</b>	15				Indennità Pres. C.C. € 5.521,92 Lordi
<b>Paba Maurizio</b>	15	€ 271,95	9	€ 163,17	€ 435,12
<b>Chiesa Dario</b>	15	€ 271,95	9	€ 163,17	€ 435,12
<b>Cordini Ivan</b>	15	€ 271,95	6	€ 108,78	€ 380,73
<b>Mangone Aurelio</b>	14	€ 253,82	3	€ 54,39	€ 308,21
<b>Destro Davide</b>	6	€ 108,78	0	€ 0,00	€ 108,78
<b>Tamagnini Luigi</b>	12	€ 217,56	3	€ 54,39	€ 271,95
<b>Spinosa Massimiliano</b>	13		4	€ 0,00	(ha rinunciato al gettone)
<b>Checchia Lorenzo</b>	14	€ 253,82	15	€ 271,95	€ 525,77
<b>Sala Paolo</b>	14	€ 253,82	14	€ 253,82	€ 507,64
<b>Meli Antonio</b>	13	€ 235,69	10	€ 181,30	€ 416,99
<b>Lamanna Caterina</b>	9	€ 163,17	2	€ 36,26	€ 199,43
<b>Milanese Renato</b>	15	€ 271,95	8	€ 145,04	€ 416,99
<b>Recanati Franca</b>	15	€ 271,95	14	€ 253,82	€ 525,77
<b>Gaiani Lorenzo</b>	15	€ 271,95	4	€ 72,52	€ 344,47
<b>Sette Giovanni</b>	15	€ 271,95	3	€ 54,39	€ 326,34
<b>Tozzo Edoardo</b>	13	€ 235,69	6	€ 108,78	€ 344,47
<b>Galli Augusta</b>	15	€ 271,95	13	€ 235,69	€ 507,64
<b>Ravarotto Elena</b>	13	€ 235,69	7	€ 126,91	€ 362,60
<b>Niciforo Giuseppe</b>	14	€ 253,82	12	€ 217,56	€ 471,38

## Presenze degli Assessori alle sedute di Consiglio Comunale - anno 2012

Sedute di C.C.	Ghisellini Sergio	Cannatelli Maria Gaeta	Moroni Monica	Parodi Gianluigi	Salpietro Sebastiano	Perna Enrico	Di Biase Piersante	Proietto Luca Nominato il 25.9.2012	Lesma Valeria Nominata il 25.9.2012	Dal Grande Raffaella Nominata il 25.9.2012
17/2/12	1	1	1	1	1	1	0			
19/3/12	1	1	1	1	1	1	1			
20/3/12	1	0	1	1	1	1	0			
26/4/12	1	1	0	1	1	1	0			
4/6/12	1	1	1	1	1	1	0			
5/6/12	1	1	1	0	1	1	0			
27/6/12	1	1	0	1	1	1	0			
16/7/12	1	1	1	1	0	1	dimesso			
17/7/12	1	1	1	1	0	1	dimesso			
18/7/12	1	1	1	1	0	1	dimesso			
19/7/12	1	1	0	1	0	1	dimesso			
27/9/12	1	1	1	1	revocato	dimesso	dimesso	1	1	1
25/10/12	1	0	1	0	revocato	dimesso	dimesso	1	1	1
29/11/12	1	1	0	1	revocato	dimesso	dimesso	1	1	1
14/12/12	1	1	1	1	revocato	dimesso	dimesso	1	1	1
<b>TOTALE</b>	<b>15</b>	<b>13</b>	<b>11</b>	<b>13</b>	<b>7</b>	<b>11</b>	<b>1</b>	<b>4</b>	<b>4</b>	<b>4</b>



# Estetica & Benessere *Il Cigno*

*Prenoti il suo check-up luce pulsata, check-up corpo o check-up viso gratuiti per una consulenza sui trattamenti più adatti alle sue esigenze*



Smalto semipermanente  
**€ 22,00** anziché € 30,00

Ricostruzione unghie in gel con allungamento  
**€ 60,00** anziché € 100,00



Massaggio corpo Antistress **€ 30,00** anziché € 42,00

Pulizia del viso trattante + manicure + pedicure estetico **€ 59,00** anziché € 75,00

## Il Cigno Estetica & Benessere

**Aperto dal martedì al sabato orario continuato dalle 9 alle 20**

Viale Matteotti, 28 - Cusano Milanino - Tel. 02.61359145 per info e prenotazioni anche via sms 348.3027978  
www.ilcigno-estetica.it - Promozione valida fino al 30 aprile 2013

**NUOVA  
GESTIONE**



**NUOVA  
GESTIONE**

VIA COOPERAZIONE 2 ANG. VIA SORMANI CUSANO MILANINO - TEL. 02-61359594



*Pasticceria fresca  
torte su ordinazione  
gelateria - frullati  
Specialità' praline al cioccolato*

*Orari: 7:00 - 20:00  
Chiusi il Lunedì*



*50 posti  
Tavola fredda  
**SPECIALITÀ'**  
**PIADINE - INSALATONE***

*Ricco Aperitivo!!!  
17:00 - 20:00*